

Direção-Geral de Informática e
Apoio aos Serviços Tributários e
Aduaneiros

Direção-Geral das Alfândegas e
dos Impostos Especiais sobre o
Consumo

Projecto co-financiado por:

DGITA & DGAIEC

ICS-SP

PROCEDIMENTO DE ADESÃO E ACESSO DE OPERADORES

ICS-SP – Import Control System – Segurança e Protecção

Ref. Indra AJP050

DATA: 21/06/2010 VERSÃO: 0.1

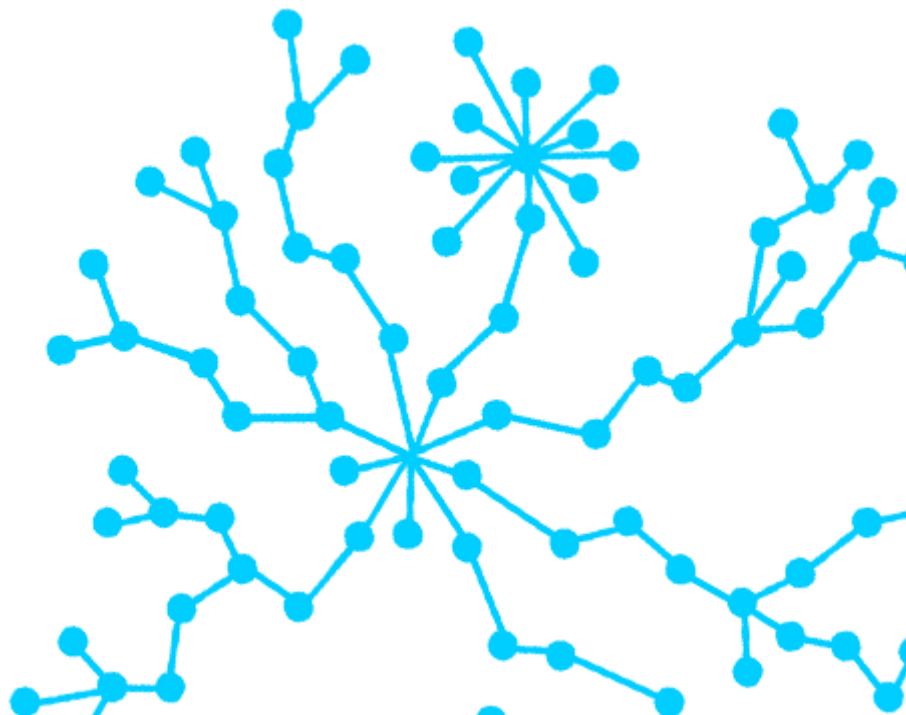

FOLHA DE CONTROLO DO DOCUMENTO

DOCUMENTO/ARQUIVO

Título: ICS-SP PROCEDIMENTO DE ADESÃO E ACESSO DE OPERADORES AO ICS-SP	Nome Arquivo/s: AJP050-000-DOC-010- Procedimento_Adesao_e_Acesso_Operadore s_ICSP.doc
Código: AJP050-000-DOC-010	Suporte lógico: MS Word 2003
Data: 21/06/2010	Localização física:
Versão: 010	

REGISTO DE ALTERAÇÕES

Versão	Páginas	Motivo da alteração
0.1	Todas	Versão inicial

DISTRIBUIÇÃO DO DOCUMENTO

Nome	Área
Equipa de projecto DGITA	DGITA
Equipa de projecto DGAIEC	DGAIEC
Equipa de projecto Indra	Indra

CONTROLO DO DOCUMENTO

PREPARADO	REVISTO	APROVADO	ACEITE
Marcelo Porto 21/06/2010	Nuno Borges 21/06/2010	Nuno Borges 21/06/2010	

Preencher com o nome, a data e a assinatura ou rasto electrónico

Apenas para clientes

Índice

1.1	Objectivo.....	5
1.2	Âmbito.....	5
2	Definições e Siglas	6
2.1	Siglas.....	6
3	Acesso ao ICS-SP	7
3.1	Acesso ao ICS-SP com credenciação EORI válida	7
3.2	Credenciação EORI.....	10
3.3	Acesso ao ICS-SP através de WebServices.....	12
4	Perguntas Frequentes	13

Índice de figuras

Figura 1 – Fluxograma de acesso ao ICS-SP com credenciação EORI válida	7
Figura 2 – Página de acesso ao Login EORI.....	8
Figura 3 – Página de Listagem das operações de importação	8
Figura 4-Opção do menu de acesso ao upload de mensagens	9
Figura 5- Listagem das Mensagens	9
Figura 6-Download da mensagem	10
Figura 7-Fluxograma da Credenciação EORI.....	10
Figura 8-Página para solicitar acesso ao portal das Declarações Electrónicas	11
Figura 9-Página para indicação do email para obter instruções para registo EORI em PT.....	11
Figura 10-Fluxograma de acesso ao ICS-SP através de WebServices	12

1 Introdução

1.1 Objectivo

- O presente documento contém as indicações dos passos a efectuar pelos Operadores para poderem aderir ou aceder ao sistema ICS-SP.

1.2 Âmbito

- Neste documento são identificadas todas as etapas referentes aos processos de adesão e autenticação de Operadores para acesso ao sistema ICS – SP.

2 Definições e Siglas

2.1 Siglas

- **ICS-SP** – Import Control System - Segurança e Protecção
- **EORI** – Economic Operator Registration and Identification

3 Acesso ao ICS-SP

3.1 Acesso ao ICS-SP com credenciação EORI válida

Figura 1 – Fluxograma de acesso ao ICS-SP com credenciação EORI válida

1. Aceder ao portal das Declarações Electrónicas através do endereço:
 - o Testes: <http://www.e-financas.gov.pt/testes-dgaiec/jsp-dgaiec/main.jsp>
 - o Produção: <http://www.e-financas.gov.pt/de/jsp-dgaiec/main.jsp>
2. Caso não possua um certificado EORI válido é necessário efectuar a credenciação EORI (conforme indicado no capítulo 3.2).
3. Efectuar *Login*

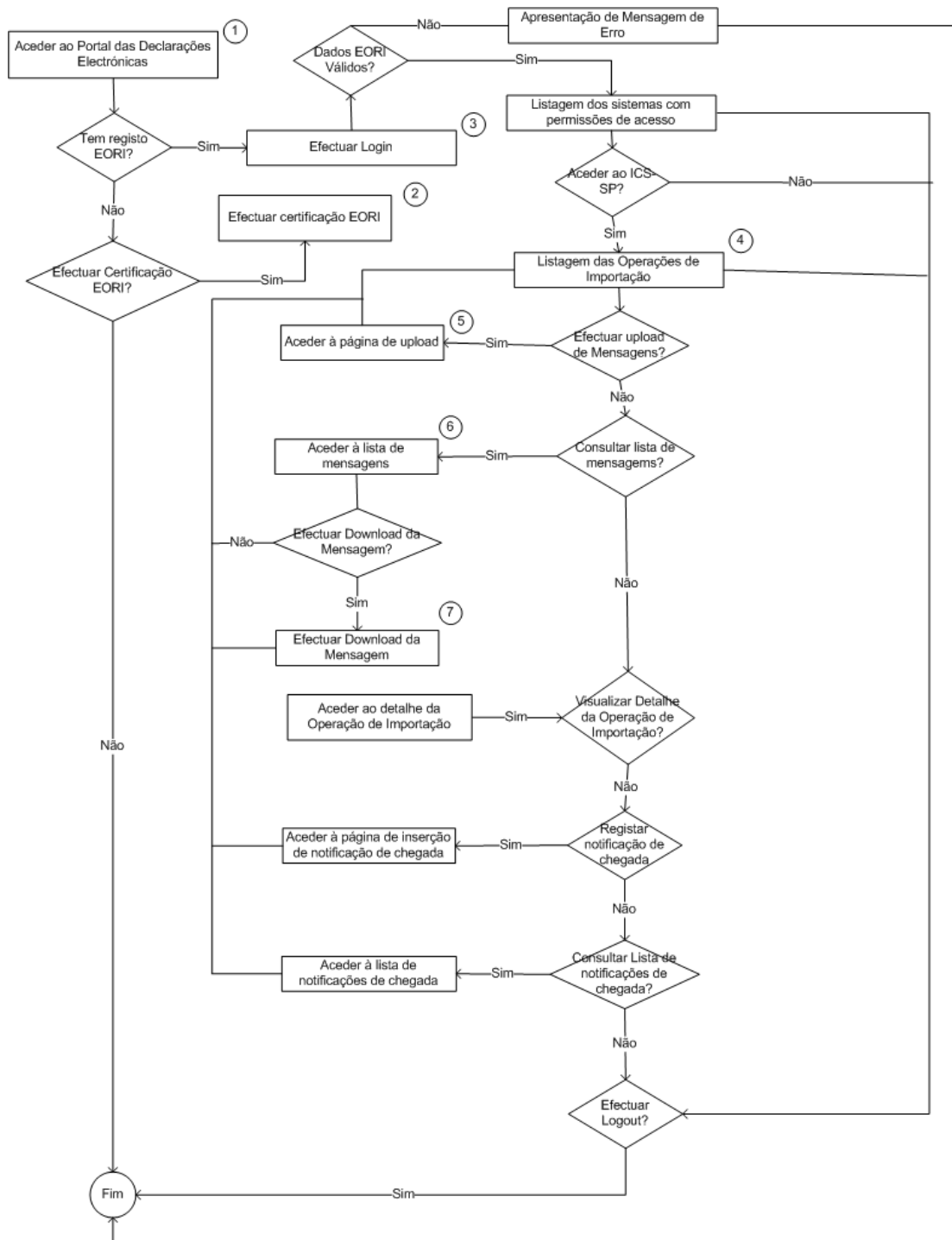

Figura 2 – Página de acesso ao *Login* EORI

4. Listagem das Operações de Importação

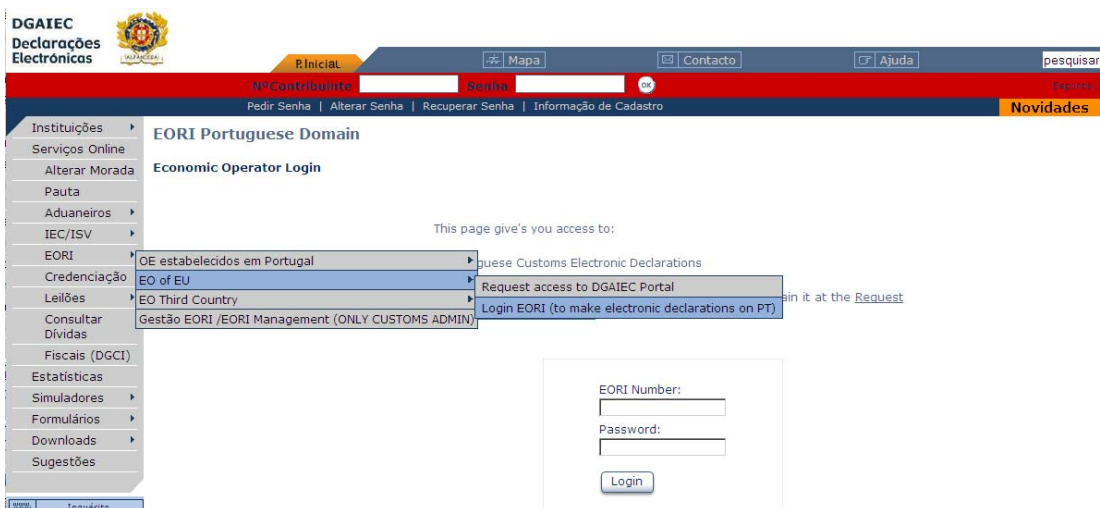

Figura 3 – Página de Listagem das operações de importação

5. Opção de menu de acesso ao *upload* de mensagens

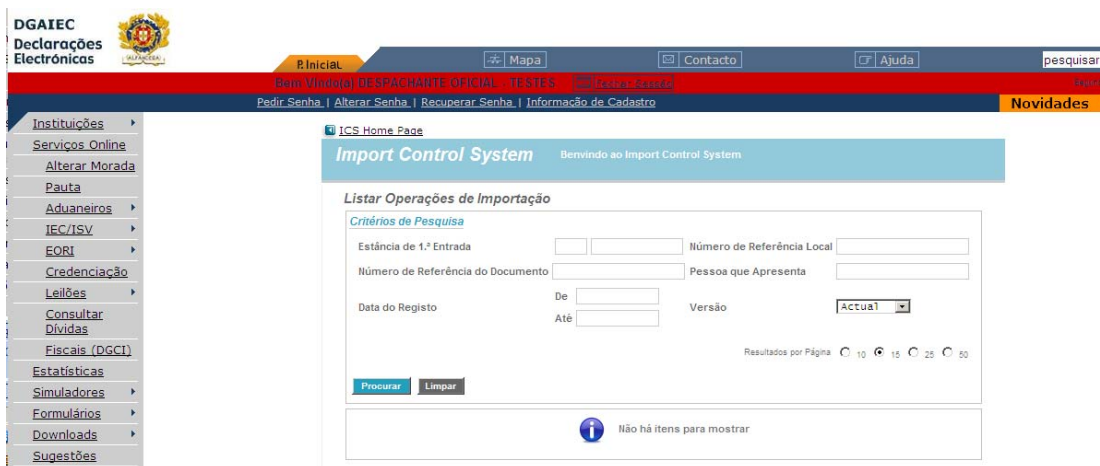

Figura 4-Opção do menu de acesso ao upload de mensagens

6. Página da listagem das mensagens

Data do Registo	Tipo de Mensagem	Message Sender	Número de Referência	Respostas à Mensagem
2010-06-15 17:44:27	NOTSUP	240033990	PT100000001832	CD917B
2010-06-16 17:40:03	NOTSUP	240033990	PT100000001831	CD917B

Figura 5 – Listagem das Mensagens

7. Download das mensagens

Figura 6-Download da mensagem

3.2 Credenciação EORI

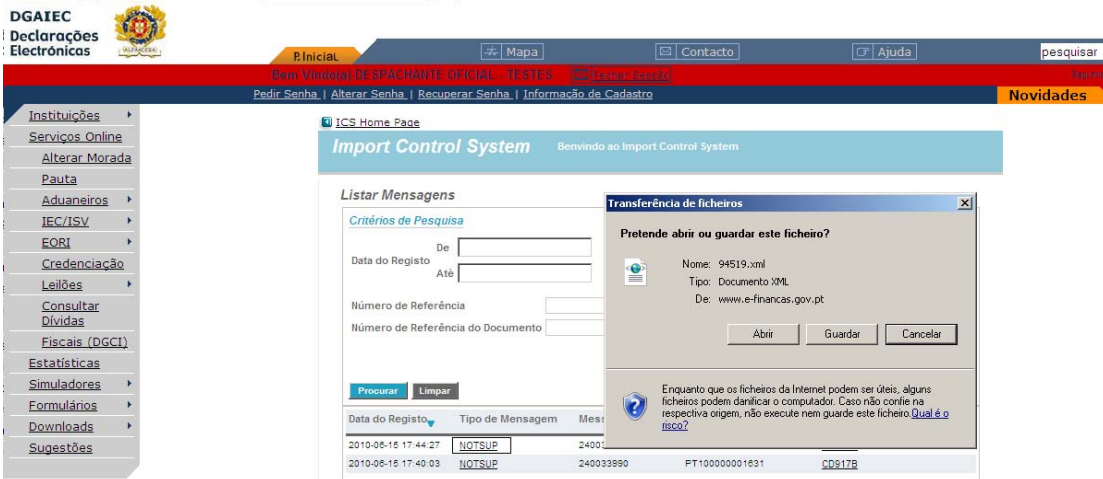

Figura 7-Fluxograma da Credenciação EORI

1. Página de acesso à credenciação EORI

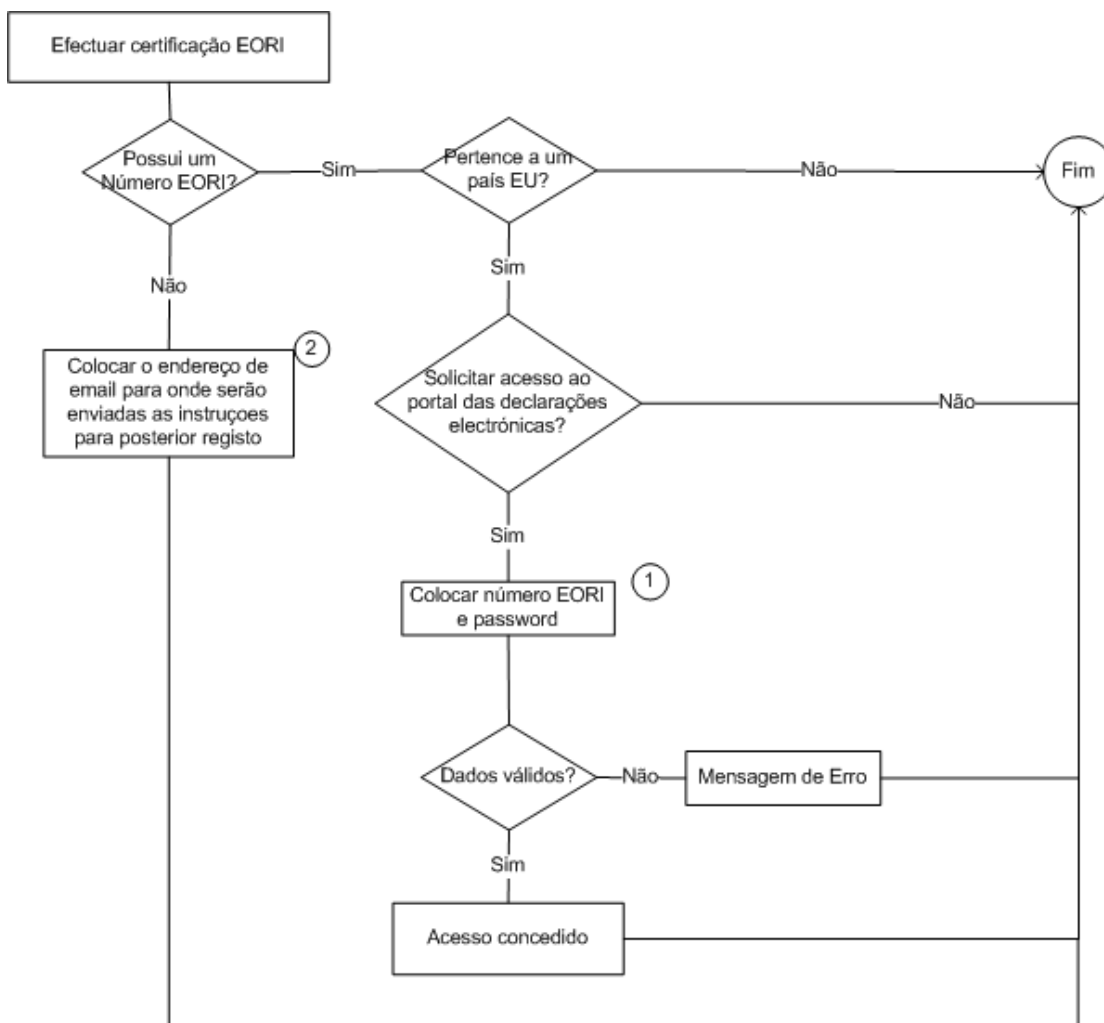

Figura 8-Página para solicitar acesso ao portal das Declarações Electrónicas

2. Página para indicação do *email* para receber instruções para solicitar credenciação EORI em Portugal

Figura 9-Página para indicação do *email* para obter instruções para registo EORI em PT

3.3 Acesso ao ICS-SP através de WeServices

Figura 10-Fluxograma de acesso ao ICS-SP através de WebServices

A especificação do fluxograma acima representado está detalhada no documento Declarações Electrónicas (DGAIEC) – Web Services – Manual de Utilização.doc.

4 Perguntas Frequentes

- **Preciso de número EORI para aceder ao ICS-SP?**

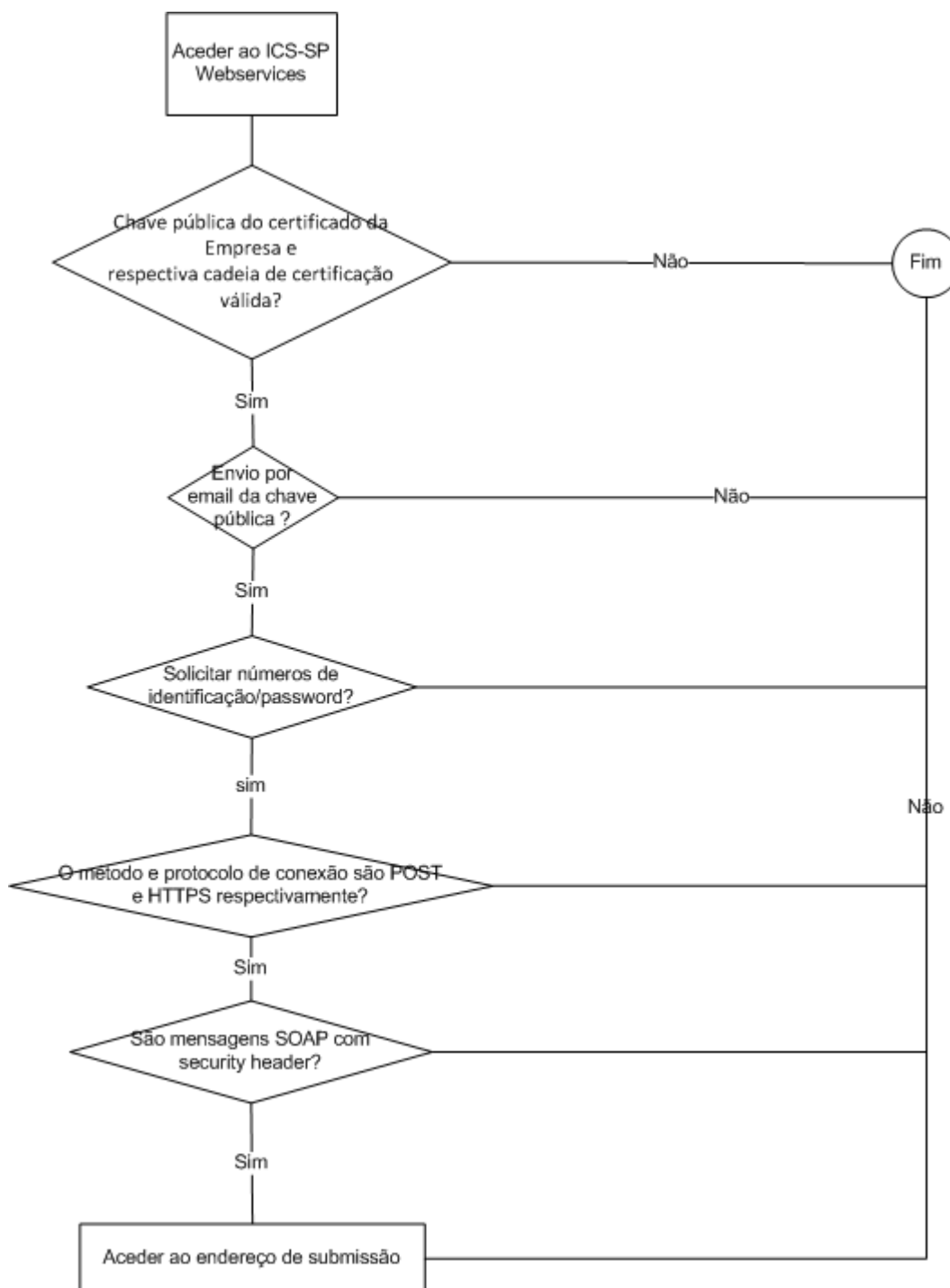
R: Sim é necessário possuir um número EORI atribuído num país EU.

- **Tendo um número EORI como procedo para aceder ao Portal das Declarações Electrónicas?**

R: Deverá solicitar o acesso ao portal como representado na figura 8 do presente documento.

- **Como posso obter um número EORI no portal das Declarações Electrónicas?**

R: Deverá consultar o capítulo 3.2 do presente documento